

2. Soziale Lage der Bevölkerung

2.1. Haushalte, Ehen und Familien

Der Begriff „*Haushalt*“ wird unabhängig von der verwandtschaftlichen Beziehung benutzt, darf also nicht mit dem Begriff Familie gleichgesetzt werden. Ein Haushalt wird durch Personen gebildet, die gemeinsam wohnen und wirtschaften, insbesondere ihren Lebensunterhalt gemeinsam finanzieren (Mehrpersonenhaushalt). Wer allein wirtschaftet, bildet einen eigenen Haushalt (Einpersonenhaushalt) und zwar auch dann, wenn er eine gemeinsame Wohnung hat (z.B. bei Untermietern, bei Wohngemeinschaften oder auch bei Mehrgenerationenhaushalten, wo die verheirateten Kinder und die Eltern jeweils einen eigenständigen Haushalt bilden können). Da es aufgrund dieser Zählweise in einer Wohnung mehrere Haushalte geben kann, können die bewohnten Wohnungen mit der Zahl der Haushalte nicht gleich gesetzt werden. Da Großfamilien, Untermietverhältnisse und Wohngemeinschaften (außer in einigen Stadtgebieten in Universitätsstädten) nicht sonderlich ins Gewicht fallen, kann man vom Wohnungsbestand abzüglich des Leerstandes durchaus ungefähr auf die Zahl der Haushalte in einer Stadt schließen.

Etwas anderes als diese Schlußfolgerung bleibt auch kaum, da die tatsächliche Zahl der Haushalte statistisch nicht erfaßt wird. Nur auf Landesebene und unterschieden nach groben Gemeindegrößenklassen wird aufgrund der jährlichen 1%-Mikrozensus-Befragung die Zahl der Haushalte aus der letzten Volkszählung fortgeschrieben bzw. hochgerechnet. Rostock ist die einzige Stadt in M-V, für die sich aufgrund der Einteilung in Gemeindegrößenklassen Mikrozensus-Daten verwenden lassen. Die Daten des Mikrozensus geben allerdings nur allgemeine Größenordnungen und Trends wieder.

Eine weitere Methode zur Ermittlung von Haushalten ergibt sich aus dem Einwohnermelderegister. Hier werden zwar nur Personen gespeichert mit einer Zuordnung zu Straße und Hausnummer (nicht Wohnung!), aber über ein kompliziertes Rechenverfahren können im Prinzip über Namensgleichheit, Alter, Geschlecht und Familienstand bestimmte Familienformen identifiziert werden und kann so ungefähr auf die Anzahl der Haushalte geschlossen werden. Aber auch hier können nur allgemeine Größenordnungen ermittelt werden.

Ehe und Familie gelten als *Basisinstitution* der Gesellschaft. Mit dem Begriff Ehe wird i.d.R. eine rechtlich verbindliche Partnerschaft zweier Er-

wachsener bezeichnet. Traditionell ist die Ehe eine auf Dauer angelegte gegengeschlechtliche sexuelle Partnerschaft. Eine moderne Variante ist allerdings die gleichgeschlechtliche Partnerschaft, die inzwischen in Deutschland auch vom Gesetz anerkannt wird (allerdings nicht als „vollwertige“ Ehe, sondern nur als „Partnerschaft“). Traditionell ist die Ehe der rechtliche Rahmen für die Familie.

Während die Ehe durch den rechtlichen Rahmen definiert ist, der für das Verhältnis von zwei Personen gilt, ist der Begriff Familie weniger eindeutig. Mit dem Begriff werden i.d.R. verwandtschaftliche Beziehungen benannt bzw. eine Kleingruppe innerhalb der Gesellschaft, die sich durch verwandtschaftliche Beziehungen auszeichnet, wobei sich in Europa der Begriff „Familie“ vor allem für die Kernfamilie, bestehend aus Eltern und Kindern und ggf. Kindeskindern eingebürgert hat. Eine Familie im weiteren Sinne (als allgemeiner Begriff) besteht auch dann, wenn die einzelnen Generationen an verschiedenen Orten wohnen. Der Begriff Familie bezeichnet in diesem Falle nur die verwandtschaftliche Beziehung.

Im engeren Sinne versteht man unter Familie allerdings eher eine Gruppe aus zwei oder mehr Generationen, die zusammen in einem Haushalt lebt und wohnt. In der Statistik gelten Ehepaare bzw. alleinerziehende Elternteile mit ihren im gleichen Haushalt lebenden Kindern als Familie. Die Familie im engeren Sinne wäre also zur präziseren Abgrenzung vom allgemeinen Begriff der „Familienhaushalt“, wo verwandtschaftliche Beziehung und räumliche Zusammengehörigkeit eins sind. Da die zusammen wohnende Mehrgenerationenfamilie seit Beginn der Industrialisierung weitgehend an Bedeutung verloren hat, tritt im europäischen Kulturraum hauptsächlich die Zweigenerationenfamilie noch als „Familienhaushalt“ auf. Sie gilt als eine wesentliche Institution der Gesellschaft und hat die Aufgabe/Funktion für die Reproduktion und Sozialisation der Kinder zu sorgen. Die natürliche Bevölkerungsentwicklung sowie die Integration der nachwachsenden Generation in die Gesellschaft fußen also auf dem Funktionieren dieser Institution Familie bzw. dem Familienhaushalt.

Besonders in den letzten Jahrzehnten hat sich die Rolle der traditionellen Kleinfamilie innerhalb der Gesellschaft aber gewandelt. Neben der traditionellen Familie haben sich einerseits andere Formen des Generationenbezuges etabliert: die Einelternfamilie (Alleinerziehende) und die nichteheliche Partnerschaft mit Kindern (statistisch allerdings nur als Einelternfamilien erfaßt). Andererseits hat auch die Zahl der Singles und kinderlosen Paare zugenommen, also die Zahl der „Nichtfami-

lien“. Weil die Zahl der anderen Familienformen bzw. der Nichtfamilien gewachsen ist, sinkt die Anzahl der traditionellen Familienhaushalte. Als Veränderung kommt hinzu, dass der durchschnittliche Kernfamilienhaushalt wegen der gesunkenen Geburtenzahlen immer kleiner geworden ist (weniger Kinder pro Familie).

Weil die modernen Haushalte sich überwiegend nur noch aus ein oder zwei Generationen zusammensetzen und weil gleichzeitig die Lebensdauer der Menschen gestiegen ist, gibt es immer mehr Haushalte aus der nachfamiliären Phase, d.h. Haushalte von Paaren, deren Kinder ausgezogen sind bzw. Alleinstehende, deren Partner verstorben ist oder die geschieden sind. Der originäre Familienhaushalt wird so immer mehr zu einer „Restgröße“ unter der Vielzahl der verschiedenen anderen Formen des Zusammenlebens.

Wie sich die Situation der Haushalte und Familien auf kommunaler Ebene darstellt, läßt sich nur sehr bedingt beantworten. Während der Familienstand der Einwohner gut dokumentiert ist und es auch zu Eheschließungen und -scheidungen Daten gibt (weil es sich um rechtswirksame Akte handelt, sie registriert werden), gibt es keine bzw. nur wenige Angaben zur Familien- bzw. zur Haushaltsstruktur. Für Rostock können immerhin noch Ergebnisse des Mikrozensus sowie vereinzelte Befragungsergebnisse zur Interpretation herangezogen werden.

2.1.1. Eheschließungen und Ehescheidungen

In Wismar wurden 2003 insgesamt 206 *Eheschließungen* registriert. Dies sind 4,5 Eheschließungen pro 1.000 EW.

Die Zahl der Eheschließungen in Wismar hat sich nach 1989 mehr als halbiert. 1989 gab es noch 717 Eheschließungen, zwei Jahre später heirateten nur noch 254 Paare. Seit 1991 verharrt die Zahl auf diesem Niveau (mit leichten Schwankungen). Die *Heiratsquote* ist von 12,5 pro 1.000 EW 1989 auf ein Niveau von etwa 5 Eheschließungen pro 1.000 EW gesunken.

Die Zahl der *Ehescheidungen* hatte bereits in der DDR stark zugenommen. 1989 gab es in Wismar 204 Scheidungen. Bis 1991 ging die Zahl dann zurück. Der starke Rückgang Anfang der 90er Jahre erklärt sich aus der Übernahme des westdeutschen Scheidungsrechts, was zunächst für Verunsicherung unter den Scheidungswilligen sorgte. In den Folgejahren stieg die Zahl der Scheidungen dann wieder auf ein Niveau von um die 120 Scheidungen pro Jahr an (2003 waren es 97, ein Jahr zuvor 120).

Abb. 59: Entwicklung der Heiratsquote und der Zahl der Eheschließungen 1989 - 2003

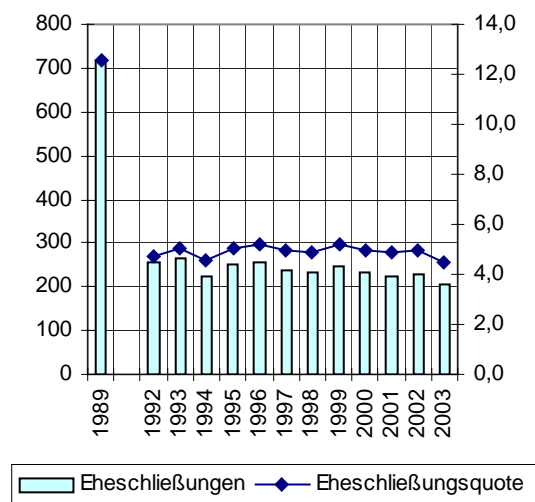

Die *Scheidungsquote* sank von 3,6 pro 1.000 EW im Jahr 1989 auf ein Niveau von etwa 2,5 Ehescheidungen pro 1.000 EW. 2003 waren es 2,1 pro 1.000 EW.

Abb. 60: Entwicklung der Scheidungsquote und der Zahl der Scheidungen 1989 bis 2003

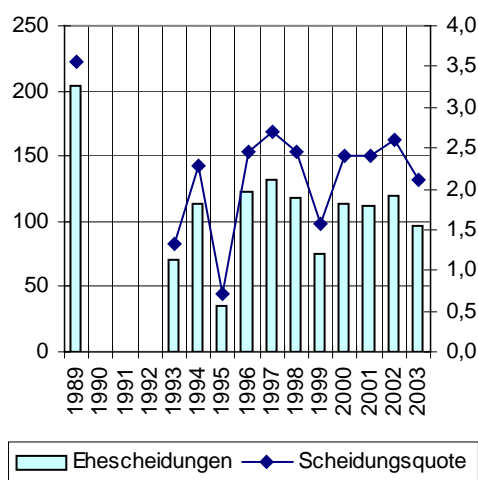

Weil sich die Zahl der Eheschließungen aber mehr als halbiert hat, hat sich bei gleichbleibendem Scheidungsniveau das Verhältnis von Eheschließungen und Scheidungen umgekehrt. Kamen 1989 auf 100 Eheschließungen noch 28,5 Ehescheidungen, so kommen seit Anfang der 90er Jahre etwa 50 Ehescheidungen auf 100 Eheschließungen (2003 = 47,1%).

Frauen sind zur Hälfte *Antragsteller bei Ehescheidungen*, in den 90er Jahren stellten sie noch drei Viertel der Antragsteller. Gestiegen ist vor allem der Anteil der gemeinsamen Antragstellung sowie auch etwas der Anteil der männlichen Antragsteller. 2003 wurden 49,5% der Ehescheidungen von

Frauen eingereicht, 28,9% von Männern und 21,6% von beiden Partnern.

Abb. 61: Verhältnis von Heiratsquote und Scheidungsquote 1989 bis 2003 (pro 1.000 EW)

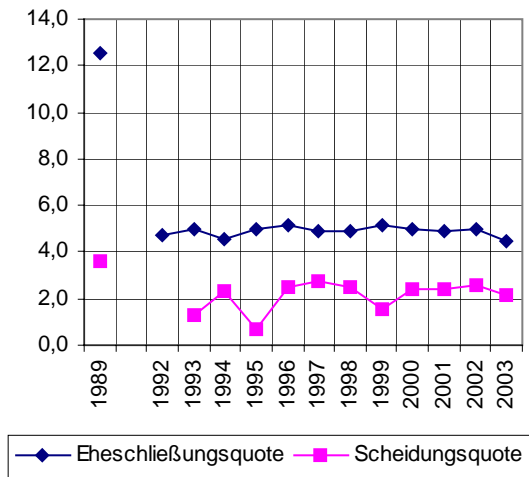

Struktur der Ehescheidungen

Bei der *Ehedauer vor der Scheidung* hat es in den letzten drei Jahren Veränderungen gegeben. In der Tendenz werden häufiger Ehen mit längerer Ehedauer geschieden. Zwischen 1995 und 2003 nahm der Anteil der Ehen, die nach 16 Jahren oder später geschieden wurden von 25% auf 50,5% zu.

Abb. 62: Ehedauer vor der Scheidung 1990 bis 2003 (in Prozent)

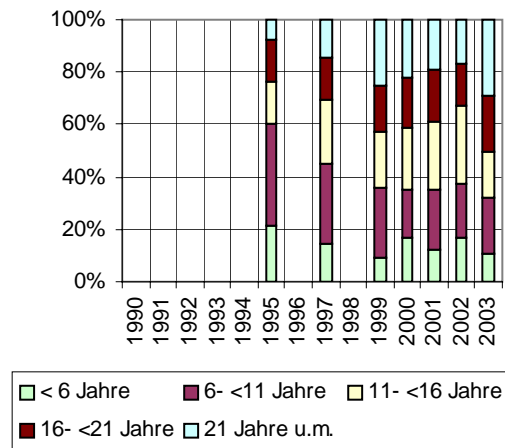

Hinsichtlich der *Betroffenheit von Kindern* durch eine Scheidung der Eltern zeigen sich in den letzten drei Jahren ebenfalls Veränderungen. 1995 waren bei 63,9% der Scheidungsfälle Kinder betroffen. Statistisch gesehen kamen auf 100 Scheidungen 88,9 Kinder. 2003 waren nur noch in 55,7% der Fälle Kinder betroffen. Auf 100 Scheidungen kamen 75,7 Kinder. Die Entwicklung seit 1995 verlief in Wismar allerdings sehr schwankend. Betroffen von der Scheidung ihrer Eltern

waren 2003 insgesamt 73 (minderjährige) Kinder (wobei allerdings keine Altersangaben zu den Kindern vorliegen, so dass keine Quoten gerechnet werden können).

Abb. 63: Betroffenheit von Kindern durch Ehescheidungen 1990 bis 2003 (in Prozent)

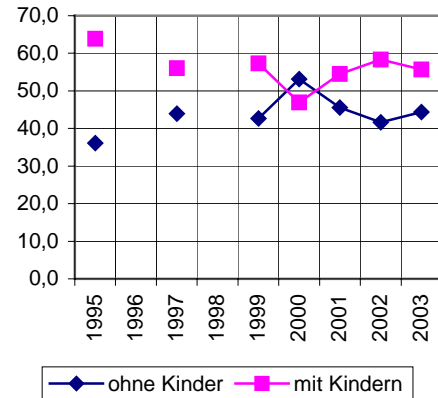

Weil in der Tendenz immer mehr kinderlose Ehen geschieden werden und weil die Zahl der Kinder insgesamt rückläufig ist, sind immer weniger Kinder von Scheidungen betroffen. Seit 1995 waren 32 bis 115 Kinder pro Jahr durch Scheidungen betroffen. Zusammengefasst haben im Zeitraum von Anfang 1995 bis Ende 2003 in Wismar insgesamt ungefähr 700 minderjährige Kinder die Scheidung ihrer Eltern erlebt.

(Vergleich mit anderen Städten siehe Kap. „Bevölkerungsentwicklung“)

2.1.2. Haushalte und Familien

Zu Haushalten und Familien gibt es für Wismar keine gesicherten Daten. Aus den Daten des Mikrozensus für die Gemeindegrößenklasse von 20.000 bis unter 50.000 Einwohnern und aus den Daten zur Wohnungssituation kann nur geschätzt werden, dass es etwa 23.000 bis 24.000 Haushalte in der Stadt gibt. Geht man von der Zahl der bewohnten Wohnungen (ohne geschätzten Leerstand) aus, dann gibt es schätzungsweise 23.000 Haushalte.

Die Gemeindegrößenklasse beinhaltet 2003 neben Wismar auch die Städte Güstrow, Waren und Neustrelitz (und in den Vorjahren auch Parchim). Nach den Ergebnissen des Mikrozensus für diese Gemeindegrößenklasse, lag 2003 der Anteil der Einpersonenhaushalte bei 43,3%. Mehrpersonenhaushalte haben einen Anteil von 56,7%, davon sind 33,3% Zweipersonenhaushalte, 13% Dreipersonenhaushalte, 7,6% in Vierpersonenhaushalten und in lediglich 2,7% der Haushalte leben fünf und mehr Personen. Die durchschnittliche Haus-

haltsgröße wird mit 1,95 Personen pro Haushalt angegeben.

Inwieweit diese Angaben tatsächlich für Wismar zutreffen, muß offen bleiben. Insgesamt hat sich aber wahrscheinlich auch in Wismar der Anteil der Einpersonenhaushalte stark erhöht und ist der Anteil der größeren Haushalte stark rückläufig. In der Gemeindegrößenklasse stieg der Anteil der Einpersonenhaushalte von 1991 mit 22,7% auf 43,3% in 2003.

Die Zahl der Haushalte hat sich in der Gemeindegrößenklasse von 1997 bis 2000 um etwa 10% erhöht. Dieser Zuwachs an Haushalten, bedingt durch eine zunehmende Verkleinerung der Haushalte erklärt, warum es in Wismar bis Ende der 90er Jahre zunächst, trotz eines wachsenden Wohnungsangebotes, zu keinem problematischen Leerstand gekommen ist. Nach der Wende sind viele Bewohner aus beengten Wohnverhältnissen in frei werdende Wohnungen gezogen (Kinder und junge Paare sind aus dem Elternhaus ausgezogen usw.). Die Wohnsituation hat sich für die meisten auf diese Weise allmählich entspannt. Dieser Vorgang der „Entspannung“ oder „Auflockerung“ spielte sich vor allem in den 90er Jahren ab. Inzwischen spielt die „Flucht“ aus beengten Wohnverhältnissen keine Rolle mehr, so dass aus diesem Grund auch kein weiterer Zuwachs an Haushalten mehr zu erwarten ist. Im Gegenteil wirkt sich jetzt der anhaltende Bevölkerungsverlust in der Weise aus, dass nunmehr zunehmend Wohnungen leer stehen, weil nach dem Auslaufen der „Auflockerungswelle“ keine weiteren neuen Haushalte mehr entstehen.

Die Haushaltsgrößenstruktur in der Stadt hat sich wahrscheinlich zudem durch den Wegzug vieler Familien (größere Haushalte) ins Umland verändert. Im Gegenzug sind vor allem Singles und Paare in die Stadt gezogen, so dass der Anteil der größeren Haushalte abgenommen und der Anteil der kleinen Haushalte zugenommen hat.

Der Geburtenrückgang hat zudem dazu geführt, dass inzwischen Ein-Kind-Familien dominieren. Die sog. europäische „Normalfamilie“, bestehend aus Vater, Mutter und *zwei* Kindern wird auch in Wismar allmählich zu einer Randerscheinung.

Ein Vergleich mit den anderen Städten ist aufgrund fehlender Daten nicht möglich.